

REFERAT Udvalget for Arbejdsmarked og Integration d. 24-08-2023

Mødedato Torsdag d. 24. august 2023 kl. 08:15

Mødested BCV - Mødelokale 8+9

Indholdsfortegnelse

Godkendelse af dagsorden.....	3
Fremtidens arbejdskraft i Varde Kommune.....	5
Nye skøn til budget 2024-2027 på arbejdsmarkedsområdet.....	8
Opgørelse af det lukkede kredsløb på arbejdsmarkedsområdet.....	12
Opfølgning på sygedagpenge og jobafklaring - august 2023.....	15
Proces for ny bosætningspolitik og sammenhæng til ny landdistriktpolitik.....	18
Gentænkning af beskæftigelsesindsatsen frem mod 2030.....	22
Lukket: Lukket punkt.....	26
Underskriftsside.....	27

Punkt 1: Godkendelse af dagsorden

1 (ÅBEN) GODKENDELSE AF DAGSORDEN

Sagsnr.
Sagsbh.

Beslutning

GODKENDT.

Fraværende

.

Tidligere beslutninger

.

Bilag

Punkt 2: Fremtidens arbejdskraft i Varde Kommune

EMN-2023-01497

2 (ÅBEN) FREMTIDENS ARBEJDSKRAFT I VARDE KOMMUNE

Sagsnr. EMN-2023-01497

Sagsbh. elic

SAGSFREMSTILLING

Punktet omhandler beskæftigelsesindsatsens understøttelse af efterspørgsel på og fastholdelse af arbejdskraft i Varde Kommune.

I Varde Kommunes beskæftigelsesplan 2020-2023 fremgår det, at arbejdskraft er et fokusområde. Endvidere er et af de beskæftigelsespolitiske mål for 2023, at virksomheder skal sikres den nødvendige og kvalificerede arbejdskraft.

I Jobcenter Varde arbejdes der kontinuerligt med at udvikle samarbejdet med både private og offentlige virksomheder, bl.a. for at hjælpe virksomhederne i kommunen med at skaffe den arbejdskraft, som de efterspørger. Som eksempel kan følgende nævnes:

- Jobcentrets Hotline som én indgang for virksomhederne.
- Intern tværgående virksomhedsgruppe blandt jobcentrets virksomhedskonsulenter.
- Code of Care-samarbejdet, som skal styrke fokus på etablering af småjobs i kommunen.
- Styrkelse af opkvalificeringsindsatsen bl.a. gennem et større fokus på JOB VEU-samarbejdet og ansættelsen af en opkvalificeringskonsulent i jobcentret.

Foruden ovenstående har Jobcenter Varde løbende dialogmøder med bl.a. Sparringsforum, LAU-udvalg, handelsstandsforeninger, landbrugsorganisationer og lokale virksomheder. Input fra disse møder indgår ligeledes i jobcentrets arbejde omkring at skabe den nødvendige og kvalificerede arbejdskraft i Varde Kommune.

Derudover er der fokus på kravene til den fremtidige arbejdskraft i Varde Kommune i forbindelse med etableringen af en energi-ø i Nordsøen og et Power-to-X-anlæg i Esbjerg. Disse projekter forventes både at give nye muligheder for virksomheder, iværksætteri og tiltrækning af arbejdskraft, samtidig med at det stiller nye krav til opkvalificering.

I forlængelse af ovenstående vil Peter Graversen, arbejdsmarkedsdirektør hos Arbejdsmarkedskontor Syd, komme med en status på arbejdsmarkedsforholdene i Varde kommune samt forslag til det videre arbejde med kvalificeret arbejdskraft i Varde Kommune. Han vil bl.a. lægge vægt på følgende:

- Hvad efterspørger virksomhederne i dag og i fremtiden?
- Er der særlige brancher jobcentret skal fokusere på?
- Hvordan understøtter jobcentret mest hensigtsmæssigt de lokale virksomheder?
- Er der særlige områder indenfor det virksomhedsrettede arbejde, som jobcentret med fordel kan fokusere på?
- Er der særlige fokusområder vi skal være opmærksomme på i forhold til opkvalificering, så virksomhederne kan få tilstrækkelig kvalificeret arbejdskraft?

FORVALTNINGENS VURDERING

Det er en kerneopgave for Jobcenter Varde at sikre kvalificeret arbejdskraft til virksomhederne. Opkvalificering og omstilling af arbejdskraften i retning mod fremtidens arbejdsmarked er derfor et særligt fokuspunkt. Herudover er et tæt samarbejde mellem arbejdsmarkedets parter (fagforeninger, virksomheder, uddannelsesinstitutioner mv.) vigtigt for at tiltrække arbejdskraft til Varde Kommune.

KONSEKVENSN I FORHOLD TIL VORES VISION, BYRÅDSGRUNDLAGET OG POLITIKKER

Temaet understøtter byrådsgrundlaget i forhold til punktet "Varde Kommune vover meget for virksomhederne" gennem arbejdet med at sikre den nødvendige arbejdskraft til kommunens virksomheder.

RETSGRUNDLAG

Kommunalfuldmagten.

ØKONOMI

Ingen

HØRING

Ingen

ANBEFALING

Forvaltningen anbefaler,

at Udvalget drøfter, hvordan der kan arbejdes videre med at sikre kvalificeret arbejdskraft i Varde Kommune.

Beslutning

DRØFTET.

INPUT FRA OPLÆGGET TAGES MED I DET VIDERE ARBEJDE MED FREMTIDENS ARBEJDSMARKED.

Fraværende

.

Tidligere beslutninger

Beslutninger udfyldes automatisk af systemet

Bilag

Punkt 3: Nye skøn til budget 2024-2027 på arbejdsmarkedsområdet

EMN-2023-00097

Bilag

Nye skøn til budget 2024 - 2027 - Udvalget for Arbejdsmarked og Integration

3 (ÅBEN) NYE SKØN TIL BUDGET 2024-2027 PÅ ARBEJDSMARKEDSOMRÅDET

Sagsnr. EMN-2023-00097
Sagsbh. jonq

SAGSFREMSTILLING

Den 9. juni 2023 behandlede Udvalget for Arbejdsmarked og Integration skøn over forudsætningerne til budget 2024 for arbejdsmarkedsområdet, hvor det skønnedes, at budgettet for 2024 for overførselsudgifterne skulle udvides med knap 44 mio. kr., primært som følge af en stigning i antallet af modtagere af seniorpension, førtidspension, og sygedagpenge.

Efter udarbejdelsen af skønnet er der blevet indgået en økonomiaftale for 2024 mellem regeringen og KL, hvor der ligeledes er lavet et skøn over de samlede overførselsudgifter på arbejdsmarkedsområdet på landsplan i 2024. Her bemærkes, at de samlede overførselsudgifter på landsplan også skønnes at stige markant i 2024 i forhold til økonomiaftalen for 2023, bl.a. som følge af en markant stigning i antallet på seniorpension og førtidspension. Med afsæt heri har KL efterfølgende lavet et teknisk bud (fremskrivning) på, hvordan udgifterne fordeler sig på kommuneniveau. Desuden er der kommet budgetvejledningsskrivelser fra KL, der bl.a. beskriver den forventede udvikling på arbejdsmarkedsområdet, herunder som følge af økonomiaftalen, konjunkturudviklingen og nye lovændringer.

Udover ovenstående er der også kommet yderligere tal for udviklingen i udgifterne og antal ydelsesmodtagere i Varde Kommune til og med primo august 2023.

Nye skøn over forudsætninger til budget 2024-2027

På baggrund af ovenstående har forvaltningen vurderet, at der er anledning til at justere en række af skønnene over forudsætningerne fra den 8. juni. Samlet set vurderes, at budgettet til forsørgelsesydelse bør udvides med yderligere 5 mio. kr., så budgettet samlet set udvides med knap 49 mio. kr. i 2024.

Den yderligere udvidelse kan primært henføres til forsikrede ledige og førtidspension, som dog delvist modsvares af en nedjustering af en række andre målgrupper, *jf. vedhæftede bilag*, og er i tråd med regeringen og KL's i økonomiaftale for 2024.

De væsentlige ændringer i skønnene fremgår herunder:

- Forsikrede ledige
 - I økonomiaftalen for 2024 mellem regeringen og KL forventes en stigning i udgifterne til forsikrede ledige. Der har også været en stigning i antal sager i 2023 ift. 2022 i Varde Kommune. Budgettet i 2024 opjusteret derfor med 3,5 mio. kr. svarende til KL's tekniske fremskrivning. Der er dog usikkerhed omkring konjunkturudviklingen i 2024 både på landsplan og lokalt, samt hvilken betydning skærpelsen af dagpengereglerne for nyuddannede pr. 1. maj 2023 vil få i Varde Kommune, da Varde Kommune har færre nyuddannede end på landsplan.
- Førtidspension og seniorpension
 - I økonomiaftalen for 2024 mellem regeringen og KL forventes en stigning i udgifterne til førtidspension og seniorpension på landsplan. På baggrund af de seneste tal i Varde Kommune, samt KL's tekniske fremskrivning for 2024 for Varde Kommune, så udvides budgettet for førtidspension med yderligere 11 mio. kr. i 2024, så den samlede udvidelse på førtidspension er på i alt 29,2 mio. kr. i 2024.
 - For seniorpension forventer KL en yderligere stigning i 2024. Stigningen er dog mindre end Varde Kommunes oprindelige skøn. I lyset af KL's budgetvejledningsskrivelser og tekniske fremskrivning nedjusteres stigningen i Varde Kommune med 5 mio. kr., så den samlede udvidelse udgør 17,2 mio. kr. i 2024.
- Sygedagpenge

- Isoleret set opjusteres budgettet som følge af lovændringen omkring afskaffelsen af store bededag, hvilket medfører yderligere udgifter på 0,3 mio. kr. årligt til sygedagpenge.
- Samlet set vurderes, at budgettet til sygedagpenge bør udvides med 6 mio. kr. i 2024, hvilket er en nedjustering med 1,8 mio. kr. i forhold til skønnet fra juni.
- FGU og øvrige udgifter
 - Der er mindreforbrug på FGU, hvorfor budgettet for 2024 nedjusteres med 1 mio. kr. Der er i øjeblikket rigtig mange nye elever til STU-området, og dette skal ses i sammenhæng færre elever på FGU-området.
 - For øvrige udgifter foretages mindre nedjusteringer, *jf. vedhæftede bilag.*
- Integration
 - I økonomiaftalen mellem regeringen og KL for 2024 er forudsat, at der kun er udgifter til fordrevne fra Ukraine til og med den 17. marts 2024, hvor særloven udløber. I Varde Kommunes skøn er dog forudsat, at der vil være udgifter til fordrevne fra Ukraine i hele 2024, hvilket betyder, at Varde Kommunes skøn er ca. 5 mio. kr. højere end KL's fremskrivning og det forudsatte i økonomiaftalen.

Det nye justerede skøn for forsørgelsesydelse (ekskl. integration) i Varde Kommune i 2024 ligger samlet set omtrent på niveau med skønnet i økonomiaftalen for 2024 mellem regeringen og KL, om end der er forskelle på de enkelte målgrupper, da der er foretaget en lokal vurdering i Varde Kommunens skøn.

Samlet set ligger skønnet for forsørgelsesydelse inkl. integration i Varde Kommune i 2024 ca. 5 mio. kr. over KL's skøn, da der i Varde Kommune budgettet er indregnet udgifter til fordrevne fra Ukraine i hele 2024, mens der i økonomiaftalen kun er indregnet udgifter til den 17. marts, hvor særloven udløber. Der bemærkes, at såfremt særloven forlænges, så må der forventes, at kommunerne vil få en positiv midtvejsregulering i 2024.

FORVALTNINGENS VURDERING

Ovenstående skøn er bl.a. under forudsætning af, at ledigheden og overførselsudgifterne i 2024 udvikler sig som forudsat i økonomiaftalen for 2024 mellem regeringen og KL. Der er dog væsentlig usikkerhed omkring udviklingen i ledigheden og arbejdsmarkedsområdet. Såfremt ledigheden stiger mere end forventet i 2024, så vil det medføre øgede udgifter. Det må dog antages, at så vil regeringen og KL lave en positiv midtvejsregulering i 2024 og tilføre kommunerne flere midler, ligesom regeringen gjorde det i 2023. Der kan dog være forskel på udviklingen på landsplan og lokalt, hvorfor der kan blive behov for at benytte nogle af midlerne fra det lukkede kredsløb, såfremt udviklingen er mere negativ lokalt end på landsplan.

Forvaltningen vurderer desuden, at det bør være opmærksomhed på udviklingen i førtidspension.

KONSEKVENSI FORHOLD TIL VORES VISION, BYRÅDSGRUNDLAGET OG POLITIKKER

Ingen.

RETSGRUNDLAG

Kommunalfuldmagten.

ØKONOMI

Se sagsfremstillingen og vedhæftede bilag.

HØRING

Ingen.

ANBEFALING

Forvaltningen anbefaler,

at Udvalget for Arbejdsmarked og Integration godkender de nye justerede skøn for budgettet til forsørgelsesydelse, så de kan indgå i den videre budgetproces, og

at sagen sendes til orientering i Udvalget for Økonomi og Erhverv.

Beslutning

ANBEFALINGEN BLEV GODKENDT

Fraværende

.

Tidligere beslutninger

Beslutninger udfyldes automatisk af systemet

Bilag

1. Nye skøn til budget 2024 - 2027 - Udvalget for Arbejdsmarked og Integration (8518731 - EMN-2023-00097)

Punkt 4: Opgørelse af det lukkede kredsløb på arbejdsmarkedsområdet

EMN-2023-00097

4 (ÅBEN) OPGØRELSE AF DET LUKKEDE KREDSLØB PÅ ARBEJDSMARKEDSOMRÅDET

Sagsnr. EMN-2023-00097
Sagsbh. jonq

SAGSFREMSTILLING

Opgørelse af det lukkede kredsløb på arbejdsmarkedsområdet

Ifølge principperne for det lukkede kredsløb på arbejdsmarkedsområdet, så skal mindreforbrug på arbejdsmarkedsområdet blive i det lukkede kredsløb, indtil det er afklaret, hvorvidt regeringen vil lave en eventuel regulering på området. Såfremt der er et eventuelt restbeløb i det lukkede kredsløb efter, at staten har foretaget en regulering i forbindelse med økonomiaftalen, så skal Udvalget for Arbejdsmarked og Integration, Udvalget for Økonomi og Erhverv og Byrådet beslutte, hvad der skal ske med restbeløbet, herunder om det skal fortsat blive i det lukkede kredsløb, eller om det skal frigives til en bredere politisk prioritering.

I forbindelse med regnskabet for 2022 blev der overført et mindreforbrug på 56 mio. kr. vedrørende 2022 og tidligere år til det lukkede kredsløb i 2023 på arbejdsmarkedsområdet. Den primære årsag til mindreforbruget er, at kommunerne har fået 2,3 mia. kr. for meget til arbejdsmarkedsområdet i 2020 og 1,8 mia. kr. i 2021 (*på trods af, at kommunerne er blevet midtvejsreguleret undervejs*). I økonomiaftalen i 2023 blev der ikke foretaget en efterregulering vedrørende 2022, hvilket betyder, at kommunen kan beholde mindreforbruget på 56 mio. kr. vedrørende 2022 og tidligere år.

Vedrørende 2023, så har regeringen og KL i økonomiaftalen for 2024, som blev indgået den 25. maj 2023, aftalt en positiv midtvejsregulering i 2023, hvor kommunerne samlet set bliver kompenseret som følge af, at overførselsudgifterne er steget mere end forventet i 2023. Umiddelbart ser kompensationen på 28 mio. kr. til Varde Kommune til at overstige det forventede merforbrug på 18 mio. kr. på arbejdsmarkedsområdet i Varde Kommune i 2023 ifølge budgetopfølgningen pr. 30/4-2023, hvorfor der i 2023 ikke vurderes at være behov for at benytte de overførte midler i det lukkede kredsløb fra tidligere år.

Vedrørende budget 2024, så er skønnet opdateret med det seneste tilgængelige tal og oplysninger, og skønnet ligger omtrent på niveau med det skønnede i økonomiaftalen for 2024 mellem regeringen og KL. Der er dog væsentlig usikkerhed omkring udviklingen på arbejdsmarkedsområdet, både lokalt i Varde Kommune, men også på landsplan. Det kan derfor afhængigt af den lokale udvikling blive behov for i 2024 at benytte midler fra det lukkede kredsløb.

Det bemærkes, at alle driftsmidlerne i kommunen i budget 2023-2026 er fuldt udmøntede, og der er ikke i servicebudgettet en budgetbuffer til uforudsete udgifter. Det betyder, at såfremt udgifterne på arbejdsmarkedsområdet stiger mere end forudsat, eller kommunerne modtager en negativ midtvejsregulering på arbejdsmarkedsområdet, så er der ikke frie midler i kommunens budget generelt til at håndtere dette.

Der har i en årrække var relativt store udsving i udviklingen på arbejdsmarkedsområdet både lokalt og på landsplan:

- I 2019 var der et merforbrug på arbejdsmarkedsområdet i Varde Kommune på ca. 20 mio. kr.
- I 2020, hvor Corona kom, fik kommunerne samlet set en positiv midtvejsregulering fra staten til at håndtere den stigende ledighed.

- I 2021, hvor ledigheden faldt efter genåbningen, fik kommunerne derimod en negativ midtvejsregulering på 3,5 mia. kr., svarende til en negativ midtvejsregulering på ca. 30 mio. kr. for Varde Kommune.
- I 2022, hvor ledigheden faldt til et historisk lavt niveau, så fik kommunerne en negativ midtvejsregulering på ca. 7 mia. kr., svarende til ca. 60 mio. kr. for Varde Kommune.
- I 2023 steg ledigheden igen, hvilket medførte en positiv midtvejsregulering til kommunerne på 3,3 mia. kr. samlet set, svarende til 28 mio. kr. for Varde Kommune.

Samlet set har midtvejsreguleringerne hidtil kunne håndteres indenfor det lukkede kredsløb på arbejdsmarkedsområdet i Varde Kommune. Der bemærkes dog, at kommunerne samlet set har fået for mange midler til arbejdsmarkedsområdet i disse år. Der er usikkerhed omkring udviklingen i de kommende år både på landsplan og i Varde Kommune.

På baggrund af ovenstående lægger forvaltningen op til, at de 56 mio. kr. i det lukkede kredsløb fra tidligere år fortsat bliver i det lukkede kredsløb i 2024. I forbindelse med økonomiaftalen i 2024 skal der foretages en ny opgørelse af det lukkede kredsløb, herunder om der er et restbeløb i det lukkede kredsløb efter, at staten har foretaget en regulering i forbindelse med den kommende økonomiaftale for 2025.

FORVALTNINGENS VURDERING

Der er væsentlig usikkerhed omkring udviklingen på arbejdsmarkedsområdet i de kommende år. Der bemærkes især, at der kan være forskel på udviklingen på landsplan og lokalt, hvorfor der ved en mere negativ udvikling lokalt kan blive behov for at benytte nogle af midlerne fra det lukkede kredsløb.

KONSEKVENSI FORHOLD TIL VORES VISION, BYRÅDSGRUNDLAGET OG POLITIKKER

Ingen

RETSGRUNDLAG

Kommunalfuldmagten

ØKONOMI

Se sagsfremstillingen.

HØRING

Ingen

ANBEFALING

Forvaltningen anbefaler, at det indstilles til Byrådet,

at de overførte 56 mio. kr. fra 2022 i det lukkede kredsløb på arbejdsmarkedsområdet fortsat skal blive i det lukkede kredsløb, og at der foretages en ny opgørelse af det lukkede kredsløb efter økonomiaftalen næste år.

Beslutning

ANBEFALINGEN BLEV GODKENDT. UDVALGET VURDERER, AT DER ER USIKKERHED PÅ ARBEJDSMARKEDET OG INDSTILLER AT DET LUKKEDE KREDSLØB PÅ 56 MIO. KR. IKKE PÅ NUVÆRENDE TIDSPUNKT NEDJUSTERES.

Fraværende

.

Tidligere beslutninger

Beslutninger udfyldes automatisk af systemet

Bilag

Punkt 5: Opfølgning på sygedagpenge og jobafklaring - august 2023

EMN-2022-18942

5 (ÅBEN) OPFØLGNING PÅ SYGEDAGPENGE OG JOBABKLARING - AUGUST 2023

Sagsnr. EMN-2022-18942
Sagsbh. last

SAGSFREMSTILLING

Udvalget for Arbejdsmarked og Integration vedtog i august 2019 at følge indsatsen på sygedagpenge og jobafklaring tæt.

Denne gang vil der blive orienteret om den aktuelle status på sygefravær for ansatte i Varde Kommune og den særlige indsats for modtagere af sygedagpenge, der har Varde Kommune som arbejdsgiver.

Baggrunden for opfølgningen er det høje antal af sager på sygedagpenge og jobafklaring. Sygedagpengemodtagere er borgere der er uarbejdsdygtige på grund af egen sygdom. Sygedagpenge er en tidsbegrænset ydelse på op til 22 uger med mulighed for forlængelse.

Sygedagpengemodtagere overgår til et jobafklaringsforløb, hvis det ikke er muligt at forlænge sygedagpengeperioden efter de eksisterende forlængelsesmuligheder - og hvis borgeren fortsat er uarbejdsdygtig på grund af sygdom.

Der ses et fortsat højt niveau på sygedagpenge:

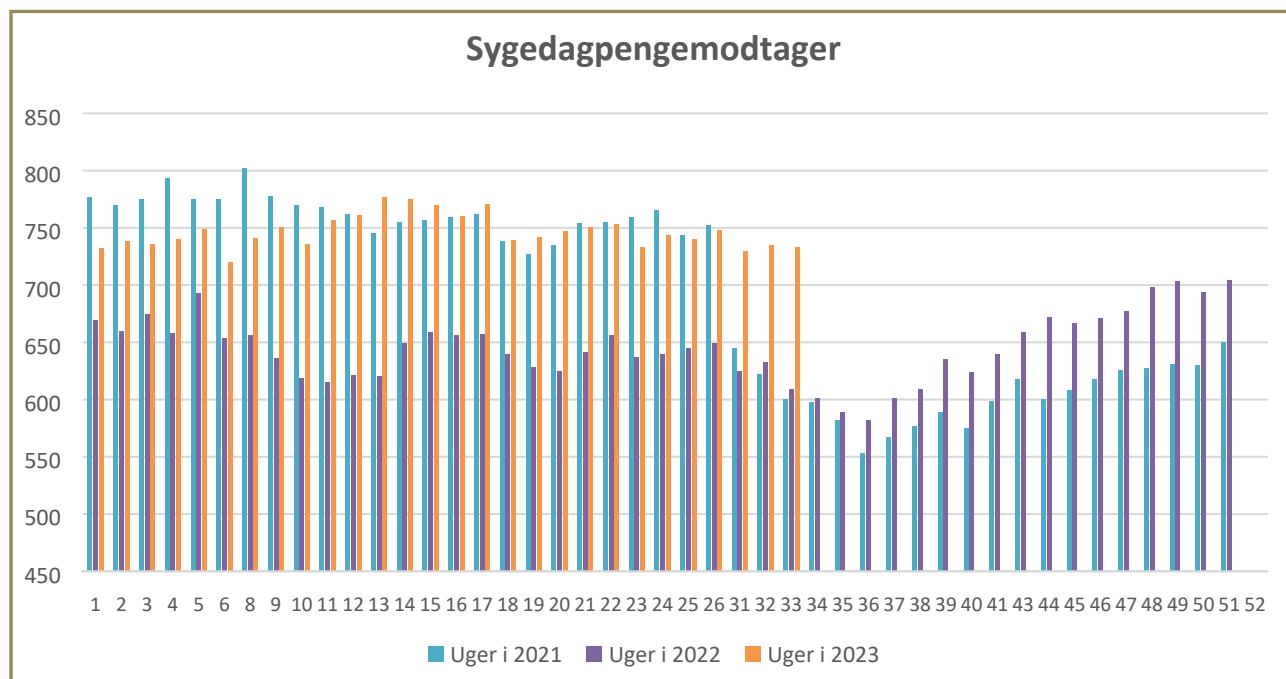

FORVALTNINGENS VURDERING

Det er forvaltningens vurdering, at det af flere årsager er vigtigt med kontinuerligt fokus på indsatsen for sygemeldte borgere, herunder ansatte i Varde Kommune. Det har stor betydning for det enkelte menneskes mulighed for at bevare tilknytningen til arbejdsmarkedet, for virksomhedernes mulighed for at få tilstrækkelig arbejdskraft og for samfundets udgifter til overførselsindkomst.

KONSEKVENSI FORHOLD TIL VORES VISION, BYRÅDSGRUNDLAGET OG POLITIKKER

Indsatsen for borgere på sygedagpenge relaterer sig til Byrådsgrundlagets fokus på god service overfor virksomhederne – herunder Varde Kommune, for det levede liv og for kommunens muligheder for at yde god service.

RETSGRUNDLAG

Lov om sygedagpenge og lov om aktiv beskæftigelsesindsats mv.

ØKONOMI

Ingen

HØRING

Ingen

ANBEFALING

Forvaltningen anbefaler,
at orienteringen tages til efterretning.

Beslutning

TAGET TIL EFTERRETNING.
SAGEN SENDES VIDERE TIL ORIENTERING FOR UDVALGET FOR ØKONOMI OG ERHVERV.

Fraværende

.

Tidligere beslutninger

Beslutninger udfyldes automatisk af systemet

Bilag

Punkt 6: Proces for ny bosætningspolitik og sammenhæng til ny landdistriktspolitik

EMN-2022-25644

Bilag

Bilag 1 - Tidsplan for bosætningspolitik 2023

Bilag 2 - Foreløbigt program for borgermøde på Campus Varde

6 (ÅBEN) PROCES FOR NY BOSÆTNINGSPOLITIK OG SAMMENHÆNG TIL NY LANDDISTRIKTPOLITIK

Sagsnr. EMN-2022-25644
Sagsbh. chrz

SAGSFREMSTILLING

Byrådet har 11. januar 2022 besluttet, at kommunens nuværende visionspolitikker erstattes af nye og mere aktuelle politikker. Herunder skal udarbejdes en ny bosætningspolitik og en ny landdistriktspolitik. Det er den første landdistriktspolitik for Varde Kommune, og den skal være færdig senest 3. kv. 2024. Bosætningspolitikken er færdig 1. kv. 2024, jf. tidsplanen i bilag 1.

Bosætning og landdistrikter som områder deler mange af de samme interesser og har overlappende berøringsflader. Bosætning handler om at tiltrække og fastholde borgere i kommunen samt skabe tilknytning til lokalsamfundene, f.eks. gennem tilflytterservice og den gode modtagelse i byerne med velkomstambassadører mv. Landdistrikter handler om det gode liv i landdistrikterne, f.eks. gennem lokaldemokrati, kulturforskønnelse og andre udviklingsprojekter, der styrker lokalsamfundene. Man kan derfor betragte de to områder som hinandens forudsætninger og set fra interessenternes perspektiv et hele.

Derfor er der i tidsplanen for den nye bosætningspolitik lagt op til at afholde ét samlet borgermøde på Campus Varde om input til både den kommende bosætningspolitik og landdistriktspolitik, jf. bilag 2 med foreløbigt program. Den fælles proces for borgerinddragelse skal afklare, om der skal være én samlet politik for bosætning og landdistrikter eller to, herunder hvor snittet mellem de to politikker i givet fald skal være.

Hvis der i processen fastholdes to politikker, følger en særskilt sag om proces for udarbejdelsen af en ny landdistriktspolitik.

Sag om proces for bosætningspolitikken har været behandlet på direktionmøde den 7. juni.

Når den endelige bosætningspolitik præsenteres for Udvalget for Økonomi og Erhverv gives også en opfølgende status på de handlinger, som udvalget fik præsenteret i januar i år, herunder en særskilt analyse af resultater ift. kommunikation og markedsføring. Ydermere præsenteres hovedresultater fra en bosætningsanalyse blandt borgere, der til- eller fraflytter kommunen. Dataindsamlingen for analysen sættes i gang inden sommerferien og har til formål at gøre os klogere på årsagerne til flyttemønstre og i næste led kommunens indsats på området. Bosætningsanalysen vil dermed bidrage til at underbygge den kommende bosætningspolitik.

FORVALTNINGENS VURDERING

Personale, Udvikling og Kommunikation vurderer, at interessentinddragelsen er et bærende element for udarbejdelsen af både bosætnings- og landdistriktspolitikken. Dette netop som følge af, at det er første gang, der skal udarbejdes en landdistriktspolitik, og fordi det er centralt for begge områder, at lokalsamfundene oplever et ejerskab, så målsætningerne kan omsættes i konkrete aktiviteter. Endelig vurderes det, at et borgermøde på Campus Varde er en god mulighed for at promovere og synliggøre indsatsen på både bosætnings- og landdistriktsområdet samt skabe begejstring om det at bo i kommunen. Dertil kommer, at da unge er ét af arbejdsstøtterne på bosætningsområdet, forventes et møde på Campus Varde at kunne engagere unge fra de lokale erhvervsuddannelser og gymnasiale uddannelser i processen. Dertil søges at engagere unge fra de håndværksmæssige erhvervsuddannelser gennem f.eks. UU-vejledere, Rybners mv.

KONSEKVENSI FORHOLD TIL VORES VISION, BYRÅDSGRUNDLAGET OG POLITIKKER

Arbejdet understøtter kernen i byrådsgrundlaget i forhold til at øge bosætning, skabe en vældig hverdag og gunstige vilkår for at sikre arbejdskraft til virksomhederne.

RETSGRUNDLAG

Kommunalfuldmagten.

ØKONOMI

Midler til afvikling af borgermøde. Omkostninger holdes inde for det forventede budget.

Økonomiafdelingen udtaler: Der er aktuelt i 2023 et restbudget på 1.711.228 kr., heraf er der budgetoverført 1.165.436 kr. fra 2022.

HØRING

Der lægges i processen op til høring og inddragelse af en bred række aktører, som repræsenterer både bosætnings- og landdistriktsområdet.

Uagtet om det bliver én eller to politikker, bliver udkast til politikken sendt i generel høring og er åben for alle. Borgermødet holdes åbent for alle borgere i Varde Kommune. Følgende interessenter inviteres til borgermødet og er også høringsparter:

- Elever på lokale ungdomsuddannelser
- Studenterambassadører som repræsentanter for studenternetværk i Aarhus og Odense
- Velkomstambassadører og byrepræsentanter
- Udviklingsrådene
- Garnisonerne
- ProVarde
- Ejendomsrådgivere
- Boligforeninger

Derudover inddrages på politisk niveau både Udvalget for Arbejdsmarked og Integration, Udvalget for Plan og Teknik samt Byrådet i processen. Såfremt der udarbejdes én samlet politik for bosætning og landdistrikter inddrages også Udvalget for Kultur og Fritid.

ANBEFALING

Forvaltningen anbefaler, at det indstilles til Udvalget for Økonomi og Erhverv,

at godkende processen for udarbejdelse af bosætningspolitikken, og

at Udvalget for Arbejdsmarked og Integration og Udvalget for Plan og Teknik orienteres om processen.

Beslutning

ORIENTERINGEN BLEV TAGET TIL EFTERRETNING.

Fraværende

.

Tidligere beslutninger

**Udvalget for Økonomi og Erhverv
den 21-06-2023**

Anbefalingen blev godkendt.

Fraværende

Steen Holm Iversen

**Udvalget for Plan og Teknik
den 10-08-2023**

Orienteringen blev taget til efterretning.

Udvalget foreslår, at § 17, stk. 4 udvalget inddrages som interessent ved borgermødet.

Fraværende

.

Bilag

1. Bilag 1 - Tidsplan for bosætningspolitik 2023 (8459956 - EMN-2022-25644)
2. Bilag 2 - Foreløbigt program for borgermøde på Campus Varde (8474710 - EMN-2022-25644)

Punkt 7: Gentænkning af beskæftigelsesindsatsen frem mod 2030

EMN-2023-01150

Bilag

regeringsgrundlag-2022

faktaark-til-nye-reformveje-2_anbefalinger-til-del-2

faktaark-til-nye-reformveje-3_anbefalinger-til-del-1

faktaark-til-nye-reformveje-3_anbefalinger-til-del-2

faktaark-til-nye-reformveje-3_anbefalinger-til-del-3

kommissorium

nye-reformveje-2_web

nye-reformveje-3_web

7 (ÅBEN) GENTÆNKNING AF BESKÆFTIGELSESIKTSATSEN FREM MOD 2030

Sagsnr. EMN-2023-01150
Sagsbh. kawi

SAGSFREMSTILLING

Punktet indeholder en status på centrale initiativer, der spiller ind i gentænkningen af beskæftigelsesindsatsen frem mod 2030.

Frem mod 2030 forventes Varde Kommune at stå overfor store økonomiske og rekrutteringsmæssige udfordringer, da der bliver flere ældre og færre i arbejdsstyrken. Disse udfordringer kalder på en gentænkning af velfærden og opgaveløsningen i den offentlige sektor.

På beskæftigelsesområdet indeholder regeringsgrundlaget en ambition om at gentænke området frem mod 2030, og der er fra nationalt hold igangsat eller planlagt en række initiativer i forbindelse hermed. Det drejer sig om følgende:

Reformkommission

Kommissionen er kommet med anbefalinger til reformer, som kan øge beskæftigelsen i Danmark. Kommissionen har udgivet 4 rapporter, hvor de seneste to fra maj 2023 indeholder emner indenfor Udvalgets område:

- Rapporten *Nye Reformveje 2* har fokus på dagtilbud, grundskole og ungdomsuddannelser. Her er bl.a. følgende forslag:
 - Ny to-årig praksisorienteret ungdomsuddannelse HPX – Højere Praktisk Eksamen. Uddannelsen skal erstatte 10. klasse og indgår som en del af erhvervsuddannelserne og HF
 - Reducerer statstilskud til efterskoleforløb efter 9. klasse
 - Øgede krav i gymnasierne
 - Styrke uddannelsesforskning
 - Bedre alternative veje ind i velfærdsprofessionerne
- Rapporten *Nye Reformveje 3* har fokus på voksne på kanten af arbejdsmarkedet og deres møde med det offentlige system. Kommissionen kommer med forskellige anbefalinger indenfor tre hovedspor:
 - **Kommuner** er hovedaktør og lokalpolitikere skal tage et politisk ejerskab i forhold til at løfte udsatte borgere ind på arbejdsmarkedet. Borgerens perspektiv skal være omdrejningspunktet, og det skal være nemmere at lave helhedsorienterede indsatser. Social- og beskæftigelsesområdet skal i langt højere grad samtænkes. Kommunale medarbejdere skal kompetenceudvikles, der indføres jobpræmie til kommunerne, og der skal indføres socialt ansvar i udbud af offentlige kontrakter.
 - **Staten** skal understøtte omstillingen i kommunerne. Her er en række forslag til forenklinger i beskæftigelseslovgivningen. Færre målgrupper og ydelsestyper, og der skal ske en øget samordning af social- og beskæftigelsespolitikken. Der skal indføres en afklaringsgaranti for de mest udsatte ledige og der skal være mere frihed til individuelle indsatser for borgerne.

- **Virksomheder, organisationer og civilsamfund** får en ny rolle. Kommunen skal i højere grad involvere virksomheder og civilsamfund i arbejdet med at få flere mennesker i job.
Der skal indgås partnerskaber med virksomhederne for at kunne skabe plads til fx småjobs, fritidsjobs og praktikker, ligesom der skal indgås partnerskaber med civilsamfundsorganisationer om at hjælpe udsatte unge og voksne.
Endelig skal der laves en ny integrationsgrunduddannelse med vægt på erhvervskompetence.

Regeringsgrundlag "Ansvar for Danmark"

I regeringsgrundlaget fra december 2022 står der, at regeringen vil:

- Sætte den enkelte ledige i centrum og give frihed til dem der kan selv, uden at gå på kompromis med jobfokus. Regeringen vil nytænke og reformere beskæftigelsesindsatsen, så udgifterne reduceres med 3 mia. kr. i 2030 og kommunerne får frihed til at organisere beskæftigelsesindsatsen.
- A-kasser og private leverandører skal spille en større rolle i indsatsen for dem, der kun i korte perioder står uden arbejde, uden at det svækker tilskyndelsen til job.
- Den øvrige beskæftigelsesindsats skal i højere grad prioritere de borgere, der har større udfordringer med at finde job.

Ekspertudvalg

Regeringen har nedsat et ekspertudvalg, der skal inddrage rapporterne fra Reformkommissionen og komme med anbefalinger til fremtidens beskæftigelsesindsats. Ekspertudvalget skal afrapportere i juni 2024.

Nytænkning af Beskæftigelsesindsatsen

Tre delaftaler til finansiering af Arne-pensionen. Udmøntes i perioden 2022-2024. Delaftalerne skal give en samlet besparelse på 1,1 mia. i jobcentrene fra 2024. Udvalget har politisk udmøntet de første to delaftaler. Den sidste delaftale træder i kraft fra 2024, hvor bl.a. kontaktførelsen i de første tre måneder for a-dagpengemodtagere overgår til a-kasserne.

Forvaltningen uddyber de forskellige initiativer på udvalgs mødet.

Udvalget vil løbende blive orienteret i takt med, at der kommer ny information.

FORVALTNINGENS VURDERING

Forvaltningen vurderer, at udmøntning af regeringsgrundlaget og reformkommissionens arbejde får afgørende indvirkning på, hvordan kommunerne fremover skal arbejde med beskæftigelsesindsatsen.

I takt med, at reformkommissionens arbejde og intentionerne i regeringsgrundlaget bliver omsat til ny lovgivning, kan Udvalget for Arbejdsmarked og Integration igangsætte en lokal proces med at gentænke den kommunale beskæftigelsesindsats frem mod 2030.

KONSEKVENSI FORHOLD TIL VORES VISION, BYRÅDSGRUNDLAGET OG POLITIKKER

Den lokale beskæftigelsesindsats understøtter Byrådsgrundlagets ønske om at "stå på tæer" for at skaffe arbejdskraft til de lokale virksomheder. Samtidig er beskæftigelsesindsatsen en vigtig brik i forhold til at understøtte en helhedsorienteret indsats til gavn for den enkelte borger.

RETSGRUNDLAG

Kommunalfuldmagten

ØKONOMI

Ingen

HØRING

Ingen

ANBEFALING

Forvaltningen anbefaler,

at Udvalget drøfter, hvad det giver anledning til af overvejelser på nuværende tidspunkt.

Beslutning

DRØFTET.

UDVALGET FØLGER GENTÆNKNING AF BESKÆFTIGELSESIKTSATSEN MED STOR INTERESSE, ENDVIDERE ER UDVALGET PROAKTIVE I FORBINDELSE MED AT FÅ BUDSKABET UD OM FORSLAG TIL EN NY BESKÆFTIGELSESLOVGIVNING.

Fraværende

.

Tidligere beslutninger

Beslutninger udfyldes automatisk af systemet

Bilag

1. regeringsgrundlag-2022 (8430775 - EMN-2023-01150)
2. faktaark-til-nye-reformveje-2_anbefalinger-til-del-2 (8451888 - EMN-2023-01150)
3. faktaark-til-nye-reformveje-3_anbefalinger-til-del-1 (8470915 - EMN-2023-01150)
4. faktaark-til-nye-reformveje-3_anbefalinger-til-del-2 (8470916 - EMN-2023-01150)
5. faktaark-til-nye-reformveje-3_anbefalinger-til-del-3 (8470917 - EMN-2023-01150)
6. kommissorium (8472678 - EMN-2023-01150)
7. nye-reformveje-2_web (8539422 - EMN-2022-25128)
8. nye-reformveje-3_web (8539423 - EMN-2022-25128)

Punkt 8: Lukket: Lukket punkt

EMN-2022-25128

Punkt 9: Underskriftsside

9 (ÅBEN) UNDERSKRIFTSSIDE

Sagsnr.
Sagsbh.

Beslutning

.

Fraværende

.

Tidligere beslutninger

.

Bilag